

**ESTADO DA PARAÍBA
PREFEITURA MUNICIPAL DE
SÃO JOSÉ DO BREJO DO CRUZ
SECRETARIA MUNICIPAL DE SAÚDE**

RELATÓRIO DE GESTÃO 2024

**SECRETÁRIA DE SAÚDE
FRANCIMARIA LOPES DE OLIVEIRA**

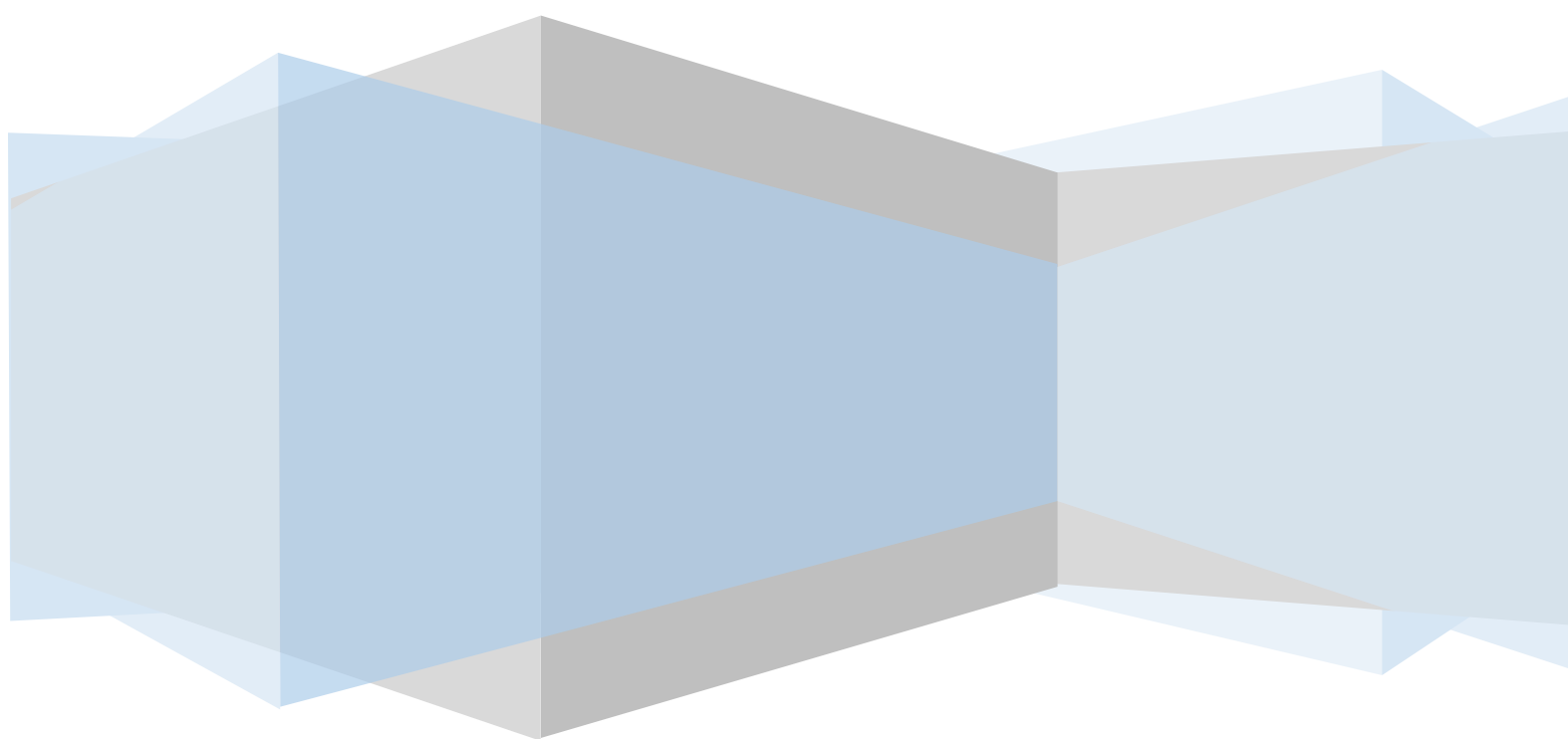

O objetivo final deste documento é mostrar as realizações, os resultados obtidos mediante metas programadas, como também o impacto alcançado em função dos objetivos estabelecidos no ano de 2024, além disso, contemplar o grau de eficácia e afetividade alcançada pela estrutura e organização em função dos recursos aplicados e dos resultados alcançados produzindo subsídios para a tomada de decisões relativas aos rumores de gestão.

A elaboração e a formalização deste relatório têm como referência a programação anual e representa, essencialmente, uma análise do cumprimento de metas estabelecidas, que a cada vez torna-se mais necessário à medida que se consolida o sistema, principalmente no tocante a garantia da “direção única em cada esfera de governo e na construção da rede regionalizada e hierarquizada serviços”, pode-se afirmar que representa também, uma “prestação de contas do que foi explicado no plano de saúde”.

Cabe assinalar principalmente, que o relatório de gestão, constitui veículo relevante para que o gestor explicita as expectativas em relação à saúde do seu povo e à consolidação do sistema único de saúde âmbito específico.

CARACTERIZAÇÃO DO MUNICÍPIO

Situação Geográfica.

O município de São Jose do Brejo do Cruz é integrante da 8ª gerencia regional de saúde e da 3ª Macro de Sousa. Habilitado em gestão plena de atenção básica ampliada de acordo com o PDR é referenciado para o município de São Bento. Encontra-se situado na região do sertão paraibano, com uma área de 254,796 km² distando aproximadamente 450 Km da capital João Pessoa. O município limita-se ao norte com Belém do Brejo Do Cruz ao leste com o Rio Grande do Norte e a Oeste com Brejo do cruz.

Aspecto Geográfico e Demográfico

O município de São José do Brejo do Cruz situa-se a Oeste do estado da Paraíba, Microrregião 89, possui uma população estimada para 2017 de 1.806 habitantes, com uma área territorial de 254,796 km² (2016), Densidade demográfica 6,66 hab/ km² com altitude de 157 m. Com taxa de escolarização de 6 a 14 anos de idade IDEB – Anos iniciais do ensino fundamental (2017) 5,1 ; IDEB – Anos finais do ensino fundamental (2017) 3,8 ; matrículas do ensino fundamental (2019) 207 e IDEB ensino médio (2018) 3,80.

Emancipou-se no dia 29 de abril de 1994, o principal acesso para chegar ao município, é pela PB 313, a partir da cidade de Brejo do Cruz-PB.

ORGANIZAÇÃO DA REDE DE SERVIÇOS DE SAÚDE

O Serviço de Saúde existente é o Centro de Saúde Dr. Juarez Saraiva Maia e a UBS Dr Sebastião Alves Saraiva, onde funciona a Estratégia de Saúde da Família cobrindo 100% da população, prestando atendimento básico a população, com consultas médicas, pequenas cirurgias, suturas, retiradas de cistos sebáceos; consultas de enfermagem, pré-natal, colpocitologia do colo uterino, crescimento e desenvolvimento da criança, planejamento familiar; consultas odontológicas; exames laboratoriais, imunização, curativos, injeções, inalações, distribuição de medicamentos, visitas domiciliares, internamento domiciliar, consultas domiciliares na zona rural, atendimento especializado de fisioterapia, nutrição, fonoaudiologia e assistência social.

Estrutura e organização do serviço municipal de saúde:

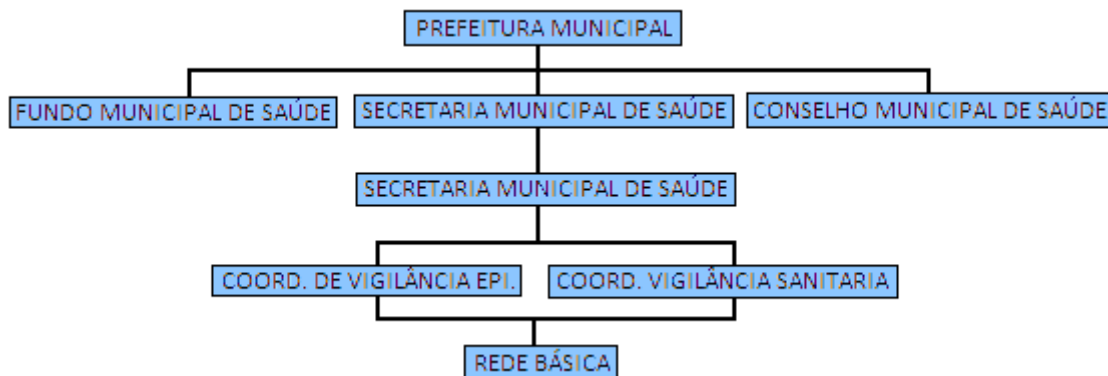

Controle Social da Saúde:

O conselho Municipal de Saúde foi criado através da lei Nº 08/97 de 14 de março de 1997 o conselho municipal de saúde em sua composição é paritário e composto por 25% de representação do governo e prestadores de serviço, 25% de trabalhadores do SUS e 50% de representante de usuários.

As reuniões ordinárias do Conselho Municipal de Saúde de São José do Brejo do Cruz, acontecem uma vez ao mês em horário e dia a combinar na sede da secretaria municipal de saúde e as reuniões extraordinárias são realizadas sempre que necessário, sendo presidida pelo presidente do conselho.

Principais deliberações do Conselho Municipal de Saúde de São José do B. do Cruz.

- Pactuação dos indicadores para 2024;
- Avaliação de atividades desenvolvidas no programa saúde na escola;
- Prestação de Contas Mensais;
- Apresentação e aprovação da Programação Anual de Saúde 2024, entre outros.

Indicadores de Saúde:

A vigilância epidemiológica das doenças de notificação compulsória tem como a principal fonte de informação o serviço de saúde, o centro de saúde Juarez Saraiva Maia, através do preenchimento das fichas de notificação e investigação do SINAN.

As ações de vigilância epidemiológica são desenvolvidas pela secretaria municipal de saúde, constituindo-se em responsabilidade assumida na PPI ECD, e no processo de habilitação a gestão do sistema de saúde.

Atendimento ao portador de:

Diabetes mellitus:

Cadastrados 92;
Acompanhados 92;
Cobertura 100%.

Hipertensão Arterial:

Cadastrados 263;
Acompanhados 263;
Cobertura 100%

Fumantes

Cadastrados 180;
Acompanhados 180;
Cobertura 100%;

Etilista

Cadastrados 52;
Acompanhados 52;
Cobertura 100%.

Imunização:

A Imunização tem sido ao longo dos anos uma das mais bem sucedidas ações realizadas em saúde pública, pois com a sua evolução tem-se diminuído os índices de morbimortalidade das doenças imune preveníveis bem como a erradicação de algumas delas.

Vacinas de rotina

VACINA	JAN	FEV	MAR	ABR	MAI	JUN	JUL	AGO	SET	OUT	NOV	DEZ	TOTAL
DTP 1 REFORÇO	-	06	-	01	01	03	04	-	06	-	01	01	23
VIP 1 DOSE	06	01	01	01	-	-	03	02	02	02	01	04	24
VIP 2 DOSE	03	02	03	01	-	03	01	-	02	03	02	01	20
VIP 3 DOSE	-	01	02	02	03	02	01	02	02	-	-	02	17
VOP 1 REFORÇO	-	07	-	02	01	03	04	-	06	-	-	01	24
ROTAVIRUS 1 DOSE	06	01	01	01	-	-	04	02	02	02	01	04	24
ROTAVIRUS 2 DOSE	03	02	04	01	-	02	01	-	02	02	01	02	20
MENINGOCOCICA 1 DOSE	02	04	-	-	02	-	-	02	04	01	03	-	18
MENINGOCOCICA 2 DOSE	02	03	04	01	02	-	01	01	-	01	02	02	20
MENINGOCOCICA REFORÇO	02	01	02	01	04	03	01	-	05	-	02	04	25
PNEUMOCOCICA 1 DOSE	06	01	01	01	-	-	03	02	02	02	01	04	23
PNEUMOCOCICA 2 DOSE	03	02	04	01	02	02	01	-	02	03	01	01	22
PNEUMOCOCICA REFORÇO	02	01	02	01	04	03	-	-	05	0	02	04	19
PENTAVALENTE 1 DOSE	06	01	01	01	-	-	03	02	02	02	01	04	23
PENTAVALENTE 2 DOSE	03	02	03	01	-	02	01	-	02	03	01	01	19
PENTAVALENTE 3 DOSE	-	01	02	02	03	03	01	02	02	-	-	02	17
TRIPLICE VIRAL 1 DOSE	02	01	01	03	03	03	01	-	05	-	01	03	23
TRIPLICE VIRAL 2 DOSE	02	01	01	03	01	03	04	-	03	03	03	04	27
VARICELA	01	09	-	02	03	08	03	-	02	05	01	-	33
HEP. A	03	07	-	-	01	03	03	-	06	01	01	02	27
HEP. B GESTANTE	-	02	01	-	-	-	01	01	-	01	01	03	10
DTPA GESTANTE	03	03	01	01	02	02	01	01	-	01	01	-	16
DT GESTANTE 1 DOSE	01	-	-	02	01	-	-	-	01	-	-	02	07
DT GESTANTE 2 DOSE	02	01	01	01	-	-	02	-	-	-	-	01	08

Monitorações de agravos de relevância epidemiológica

Monetização das doenças diarreias agudas (MDDA)

No Centro de Saúde Juarez Saraiva Maia onde monitora MDDA foi registrado da semana epidemiológica 01 a 53 deste ano de 2024 177 casos.

Distribuição de casos de diarreia por faixa etária.

Faixa Etária	Casos de Diarreia	
	Nº	%
< 1 Ano	-	-
1 a 4 Anos	14	100
5 a 9	16	100
10 Anos e +	147	100
Idade Ignorada	-	-
Total	177	100%

FONTE: ORG. CONSOLIDADO MDDA

Qualidades no sistema de informações – SIM

A Vigilância epidemiológica investiga todos os óbitos ocorridos no município no sentido de reduzir as causas de óbitos mal definidas.

Em 2024 de janeiro a dezembro, foram registrados 04 óbitos no município de São José do Brejo do Cruz.

A seguir destacamos as características dos óbitos.

O quadro a seguir apresenta o número, a causa e faixa etária do óbito do município.

Grupos de Causas	< 1 ano	1-4 anos	5-9 anos	10-14 anos	15-19 anos	20-49 anos	50-64 anos	60-65 anos	65 e mais	Total
Insuficiência cardíaca									01	01
Neoplasia Maligna										
Acidente										
Agressão por disparo de arma de fogo						01				01
Insuficiência respiratória									01	01
Septicemia										
Outras Causas								01		01
Total						01		01	02	04

Sistema de informação de nascidos vivos SINASC.

Foram registrados de janeiro a dezembro de 2024, 17 nascidos vivos no município.

A seguir destacamos algumas características dos nascidos vivos neste ano.

Nascidos vivos segundo características selecionadas.

Tabela 7

Sexo M	09
Sexo F	08
Domiciliar	-
Hospitalar	17
Cesário	15
Normal	2
Total	17

Ações da vigilância ambiental

A vigilância Ambiental buscou consolidar a descentralizar da coordenação e supervisão das ações de prevenção e controle das doenças transmitidas por vetores, tendo como objetivo cumprir o que compete ao estado (SES), definido na portaria 1399 / MS: como parte integrante V.E e A.S. Executando atividade de controle dos fatores biológicos que interferem na saúde do homem.

Resumo dos dados operacionais

Imóveis Visitados no Programa de Chagas

JANEIRO	FEVEREIRO	MARÇO	ABRIL
-	-	132	58
MAIO	JUNHO	JULHO	AGOSTO
109	73	198	123
SETEMBRO	OUTUBRO	NOVEMBRO	DEZEMBRO
0	0	0	0

Imóveis Tratados/Borrifados no Programa de Chagas

JANEIRO	FEVEREIRO	MARÇO	ABRIL
-	-	-	08
MAIO	JUNHO	JULHO	AGOSTO
-	-	24	03
SETEMBRO	OUTUBRO	NOVEMBRO	DEZEMBRO
0	0	0	2171

Imóveis Visitados no Programa das Arboviroses

JANEIRO	FEVEREIRO	MARÇO	ABRIL
529	358	446	441
MAIO	JUNHO	JULHO	AGOSTO
601	285	446	445

SETEMBRO	OUTUBRO	NOVEMBRO	DEZEMBRO
401	502	583	322

Imóveis Tratados no Programa das Arboviroses

JANEIRO	FEVEREIRO	MARÇO	ABRIL
244	192	247	238
MAIO	JUNHO	JULHO	AGOSTO
333	131	192	127
SETEMBRO	OUTUBRO	NOVEMBRO	DEZEMBRO
171	233	272	137

Imunizações de Reservatórios

Campanha de vacinação ante-rábica em cães

Não foi realizado dose de urgência para cães ou gatos neste município para os meses de maio a agosto.

Vigiágua;

Vigiágua tem por objetivo, coletar, transmitir dados, produzir informações necessárias a prática do controle de vigilância da qualidade da água para consumo humano por parte da secretaria municipal e estadual de saúde em cumprimento a portaria 1.469/2000.

O município realizou o cadastro das fontes alternativas de abastecimento de água, com a finalidade de identificar as formas de distribuição e o padrão de probabilidade da água oferecida ao município como forma de prevenir as doenças pela água como: Hepatite, Diarréia, Cólera, e outros tipos de doenças.

Tabela 16

MUNICIPIO	FATORES BIOLÓGICOS		
SÃO JOSÉ DO BREJO DO CRUZ	REALIZAR COLETAS DE AMOSTRAS DE ÁGUA PARA ANÁLISE JANEIRO A DEZEMBRO		
	PACTUADO	ALCANÇADO	%
	72 COLETAS / ANO	134	186,11%

FONTE: FAD / CVANS

ATIVIDADES	Inspeção / Monitoramento												Total
	JAN	FEV	MAR	ABR	MAI	JUN	JUL	AGO	SET	OUT	NOV	DEZ	
CRECHES/ESCOLAS	-	-	-	-	-	-	01	-	-	-	01	-	02
MERC./MERCEARIAS.	-	-	-	-	03	02		04	-	01	01	-	11
PANIFICADORAS	-	-	01	-	-	-	-	-	-	01	01	-	03
BARES/REST/LANCH/ TRAILES	-	02	01	03	-	-	02	-	-	-	-	-	08
CEMITÉRIO	01	-	-	-	-	-	-	-	-	-	-	-	01
MANICURES/SALÃO DE BELEZA	-	-	-	-	01	02	-	-	01	01	01	-	06
SORVETERIAS	-	-	-	-	-	-	-	-	01	-	-	-	01
CISTERNAS	-	-	-	-	-	-	-	-	-	-	-	-	-
COSMÉTICOS	01	01	01	-	-	-	-	-	-	-	01	-	04
CARROS PIPA	-	-	-	-	-	-	-	-	-	-	-	-	-
ATIVIDADES EDUCATIVAS	01	01	-	01	01	01	-	02	01	01	01		10
DENÚNCIA	01	02	02	02	01	01	-	-	01	01	-	-	11
DEPÓSITO DE BEBIDAS	-	-	-	-	-	-	-	-	-	01	-	-	01
ACADEMIA	-	01	-	-	-	-	-	-	01	-	-	-	02
HORTIFRUT	01	-	-	-	-	-	-	-	-	-	-	-	01
CONVENIÊNCIA	01	-	-	-	-	-	-	-	-	01	-	-	02
INSPEÇÃO INICIAL	-	-	-	-	-	-	-	01	-	01	01	-	03
INSPEÇÃO DE RETORNO	-	-	02	03	01	02	-	-	01	-	-	-	09
INSPEÇÃO DE ROTINA	04	04	01	05	-	-	-	-	04	04	04	-	26
TERMO DE NOTIFICAÇÃO	-	-	01	-	-	-	-	-	-	-	-	-	01
TERMO DE APREENSÃO	01	-	01	-	-	-	-	-	-	-	-	01	03
CADASTROS NOVOS	-	-	-	01	-	-	-	-	-	01	01	-	03

9 - Recursos Humanos Existente

CATEG. PROFISSIONAL	ESTRATEGIA SAÚDE DA FAMÍLIA
Médico	01
Enfermeiro	01
Odontólogo	01
Fisioterapeuta	01
Farmacêutico/Bioquímico	01
Nutricionista	01
Fonoaudiólogo	01
Téc. De enfermagem	01
Auxiliar de Laboratório	01

Auxiliar de Farmácia	01
Auxiliar de consultório Dentário	01
Agente Comunitário de Saúde	04
Recepcionista	01
Motorista	08
Fiscais Sanitário	02
Agente de Vigilância Ambiental	03
Digitador	01
Coordenador de Vigilância Sanitária	01
Fiscais de Vigilância Sanitária	02
Secretária de Saúde	01
Sub-secretária	01
Aux. Serviços Gerais	03
Assist. Social	01
Vacinadora	01
Regulação	01
Responsável pelo Transporte	01
Psicóloga	01

REDE DE SERVIÇOS OFERTADOS PELO MUNICÍPIO

ATENÇÃO BÁSICA			
Tipo de Estabelecimento	Esfera Administrativa		Quantidade
	Pública	Privada	
Equipe de Saúde da Família	X		01
Equipe de Saúde Bucal	X		01
Farmácia Básica	X		01
Equipe Multidisciplinar E-multi	X		01
Média Complexidade Ambulatorial e Hospitalar			
Tipo de Estabelecimento	Esfera Administrativa		Quantidade
	Pública	Pública	
Centro de Saúde	X		01
Laboratório	X		01

Produção da Estratégia da Família

PROCEDIMENTOS	JAN	FEV	MAR	ABR	MAI	JUN	JUL	AGO	SET	OUT	NOV	DEZ	TOTAL
CONSULTA MÉDICA NA UNIDADE	608	563	543	399	390	161	225	299	791	730	414	450	5.573
VISITA DOMICILIAR MÉDICO E ENFERMEIRO	10	01	20	10	07	01	0	03	24	49	30	18	173
CONS. PRÉ NATAL MÉDICO	14	15	20	10	11	11	09	03	19	15	09	15	151
INTERNAÇÃO DOMICILIAR	-	-	-	-	-	-	-	-	-	-	-	10	10
CONS. DIABÉTICO MÉDICO	40	23	39	42	40	38	39	14	95	84	64	44	562
CONSULTA HIPERTENSO MÉDICO	102	110	115	121	100	110	121	144	350	213	268	116	1.870
PUERICULTURA ENFERMEIRO	05	08	05	07	06	04	08	01	14	08	06	14	86
SUTURA	-	-	-	-	-	-	-	-	28	27	10	04	69
CONSULTA DE ENFERMAGEM	43	137	145	138	103	99	298	165	213	27	100	129	1.597
ATEND. URGENCIA ATENÇÃO BÁSICA	13	14	06	30	-	0	-	-	92	97	99	48	399
ATIV. EDUCATIVA ATENÇÃO BÁSICA	02	06	08	08	03	04	05	03	12	04	03	04	62
PRE NATAL ENFERMEIRO	14	15	20	10	11	11	09	03	15	19	03	15	151
PUERPERAL ENFERMEIRO	01	01	-	-	02	0	01	02	15	23	15	14	74
AVALIAÇÃO ANTROPOMÉDICA	174	183	117	168	135	44	68	32	58	101	43	44	1.167
ADM. MEDICAMENTOS	99	113	105	140	40	60	96	69	103	170	129	126	1.250
GLICEMIA CAPILAR	67	23	39	17	33	13	35	42	84	95	64	44	556
AFERIÇÃO DE P.A	752	670	667	426	426	214	282	580	660	715	487	268	6.145
INALAÇÕES	-	-	-	-	-	-	-	-	-	-	-	-	-
GESTANTES C/SIFILIS	-	-	-	-	-	-	-	-	-	-	-	-	-
RETIRADA DE PONTOS	04	01	01	01	02	01	01	02	08	04	11	08	44
CURATIVOS	04	-	02	13	07	02	19	14	14	30	37	36	178
ECG	07	05	02	06	01	10	05	04	27	12	30	08	117
VISITA ACS	1185	1035	932	708	942	1.027	588	1.299	1.408	1.129	1.168	828	12.249
ENTREGA ANTI-CONCEPCIONAL	20	19	24	28	22	20	22	20	30	28	31	29	293
COLETA DE MAT. DE EXAME CITOPATOLOGICO	-	03	02	04	01	0	04	01	01	04	14	10	44
C/OBSERVAÇÃO ATÉ 8 H.	-	-	-	-	-	-	-	-	51	79	16	32	178

Dados físicos de todos os serviços e especialidades.

SERVIÇOS	JAN	FEV	MAR	ABR	MA	JUN	JUL	AGOS	SET	OUT	NOV	DEZ	TOTAL
REUMATOLOGIA	03	-	02	04	01	01	05	-	01	-	-	01	18
MAMOGRAFIA	-	05	01	-	18	05	05	12	03	28	29	14	120
ELETROENCEFALOGRAMA	-	03	02	-	-	-	-	-	-	-	01	01	07
ENDOSCOPIA	03	04	10	03	08	06	08	02	06	07	06	-	63
FISIOTERAPIA	-	33	61	44	57	52	80	72	85	87	38	40	399
PSICOLOGIA	-	16	53	25	20	22	54	50	34	44	48	34	400
ORTOPEDIA	06	08	05	08	04	07	12	07	16	09	04	03	89
PSIQUIATRIA	08	07	01	02	06	01	02	03	03	03	02	02	40
FONOAUDIOLOGIA	08	16	16	12	12	18	12	14	12	18	12	13	108
ASSISTENTE SOCIAL	03	16	06	15	03	06	12	11	-	-	-	-	72
CARDIOLOGIA	02	10	03	05	09	16	07	09	12	02	10	01	86
PEDIATRIA	01	04	07	15	01	07	14	03	13	03	01	01	70
OTORRINO	08	04	06	09	03	05	04	04	15	-	03	-	61
COLPOSCOPIA	-	-	-	-	01	-	-	02	-	-	-	-	03
NEUROLOGIA	03	07	05	08	10	05	01	10	02	05	07	01	64
DERMATOLOGIA	04	11	17	11	18	04	04	05	04	04	03	-	85
GASTROLOGIA	-	01	03	01	02	01	03	05	02	03	02	-	23
NUTRICIONISTA	18	25	12	11	-	14	99	39	69	81	44	35	218
OFTAMOLOGIA	03	13	10	11	10	22	16	13	27	11	08	-	144
GINECOLOGIA	03	04	08	05	04	07	09	04	09	07	03	02	65
CIRURGIÃO	03	08	06	07	04	06	04	01	04	01	03	-	47
ENDOCRINOLOGIA	13	11	12	14	05	07	07	05	05	06	08	05	98
ECO	03	05	01	01	04	04	-	01	04	04	01	01	29
M.A.P.A.	01	01	-	05	-	-	01	-	01	01	02	01	13
HOOTER	-	02	02	-	-	01	02	01	01	04	03	01	17
TOMOGRAFIA	12	05	07	20	06	17	18	10	20	17	06	03	141
RAIO X	06	10	07	16	14	15	18	11	14	21	23	13	168
ULTRASSONAGRAFIA	29	71	87	58	75	14	36	68	58	52	44	18	610
RESSONÂNCIA	03	03	03	10	09	08	08	15	11	10	02	64	146
CIRURGIA	02	01	08	05	03	11	13	01	11	03	03	03	64

Exames realizados no laboratório de análises clínicas:

EXAME	JAN.	FEV.	MARÇ.	ABR.	MAI.	JUN.	JUL.	AGO.	SET.	OUT.	NOV.	DEZ.	TOTAL
ACIDO ÚRICO	-	-	-	-	-	-	-	04	13	11	17	04	49
CREATININA	-	-	-	-	-	-	-	52	73	57	76	30	288
GLICOSE	-	-	-	-	-	-	-	66	102	71	105	31	478
TGO	-	-	-	-	-	-	-	29	44	31	49	21	215
TGP	-	-	-	-	-	-	-	29	44	31	49	21	215
UREIA	-	-	-	-	-	-	-	39	51	38	59	29	213
TRIGLICERIDEOS	-	-	-	-	-	-	-	55	85	59	94	31	419
COLESTEROL TOTAL	-	-	-	-	-	-	-	55	85	59	94	31	419
COLESTEROL LDL	-	-	-	-	-	-	-	54	85	59	94	31	419
COLESTEROL HDL	-	-	-	-	-	-	-	54	85	59	94	31	419
P. DE FEZES	02	03	02	01	06	-	07	04	05	07	03	03	43
TC. T DE COAGULAR	01	08	03	05	01	01	08	02	06	01	02	01	39
TS. T DE SANGRIA	01	08	03	05	01	01	08	02	06	01	02	01	39
FRH. TIPAGEM SANGUÍNEA	-	02	08	08	04	03	01	02	02	05	53	-	92
HEMOGRAMA COMPLETO	-	-	-	78	73	55	95	99	108	73	107	32	733
BHCG	-	02	02	01	07	01	-	02	01	02	01	01	25
VDRL	-	04	04	04	01	05	05	01	-	05	57	-	90
SUMARIO DE URINA	22	37	38	36	33	36	37	45	55	41	02	18	390
MIF	02	05	06	02	-	02	02	04	-	-	-	-	28
TESTE RÁPIDO HIV	02	05	22	09	03	05	10	04	09	06	05	08	100
TESTE RÁPIDO HEP. B E C	04	10	44	18	03	05	10	04	18	12	10	08	130
TESTE RÁPIDO SIFILIS	02	05	22	09	03	05	10	04	09	06	05	08	100
PLAQUETAS	-	-	-	78	73	55	95	99	108	73	107	32	733
PCR	04	12	11	43	20	17	08	15	04	10	11	03	135
FR	-	01	01	02	01	02	-	04	02	-	-	-	15
ALSLO	-	01	01	01	01	01	-	03	-	-	-	01	10
VSH	-	02	02	02	02	02	02	06	04	03	03	-	24
HEMOGLOBINA GLICADA	17	09	17	23	30	19	08	36	36	23	42	05	234

Atendimento Odontológico:

PROCEDIMENTOS	JAN.	FEV.	MARÇ.	ABR.	MAI.	JUN.	JUL.	AGO.	SET.	OUT.	NOV.	DEZ.	TOTAL
CONSULTA AGENDADA	-	-	11	24	17	07	31	02	-	08	-	-	100
CONSULTA DO DIA	49	90	92	121	81	110	119	58	79	95	68	54	1.016
1ª CONS. ODONTOLOGICA	31	56	29	14	15	12	24	07	07	14	09	09	227
CONS. RETORNO	28	45	70	127	80	101	127	54	70	89	56	46	893
EXODONTIA DE DENTE DECIDUO	06	08	03	-	04	09	12	03	10	08	06	08	77
EXODONTIA DE DENTE PERMANENTE	04	39	29	39	11	15	42	17	07	21	18	03	245
RASPAGEM	08	30	42	54	30	34	12	06	18	48	42	48	372
RESTAURAÇÃO DE DENTE DECIDUO	01	01	-	02	02	04	04	03	01	04	03	02	27
RESTAURAÇÃO DE DENTE PERMANENTE POSTERIOR	16	35	23	38	21	15	30	12	11	07	21	13	242
RESTAURAÇÃO DE DENTE PERMANENTE ANTERIOR	09	20	12	19	18	17	25	17	13	22	10	10	192
RETIRADA DE PONTOS	02	04	09	02	01	01	01	01	01	02	-	01	25
APLICAÇÃO DE FLUOR INDIVIDUAL	11	07	06	12	12	08	21	02	05	10	08	05	107
COROA	-	-	-	-	-	01	01	-	-	01	-	-	3
RAIO X	24	15	11	22	13	27	67	19	18	23	04	04	247
CURATIVO	-	-	-	-	-	-	-	-	-	-	-	-	-
LIMPEZA	06	06	13	12	11	05	20	02	05	10	08	05	103
CANAL	-	-	-	-	-	-	-	-	-	-	-	-	-
CIRURGIA	04	24	20	06	11	15	42	17	07	21	18	03	188

FOTOS DE EVENTOS 2024

DIA DA MULHER



ATENDIMENTO A DOMICILIO



Atendimento zona rural



Grupo gestar 2024



Campanha contra dengue



Dia D-VACINAÇÃO



FEVEREIRO/MARÇO: LARANJA E LILÁS



SEMANA DO BEBÊ



SEMANA DO BEBÊ E PSE



PSE



Setembro amarelo



DESPESA REALIZADA 2024			
ANO 2024			
FONTE 15001002			
Recursos Ordinários			
		PREVISTA	
		CORRENTE	CAPITAL
0	Informações Complementares	0,00	0,00
122	Administração Geral	672.183,24	19.649,05
301	Atenção Básica	2.174.404,88	0,00
302	Assistência Hospitalar e Ambulatório	985.689,20	0,00
303	Suporte Profilático e Terapêutico	163.401,36	0,00
304	Vigilância Sanitária		0,00
305	Vigilância Epidemiológica	7.285,33	0,00
306	Alimentação e Nutrição	0,00	0,00
	TOTAL	R\$ 4.002.964,01	R\$ 19.649,05
TOTAL GERAL DA FONTE 15001002			4.022.613,06
FONTE 1600.0000			
Transferência do Fundo a Fundo de Recursos do SUS provenientes do Governo Federal Custeio			
		PREVISTA	
		CORRENTE	CAPITAL
0	Outras subfunções	0,00	0,00
122	Administração Geral	0,00	0,00
301	Atenção Básica	609.985,30	3.528,50
302	Assistência Hospitalar e Ambulatório	0,00	0,00
303	Suporte Profilático e Terapêutico	6.400,00	0,00
304	Vigilância Sanitária	2.974,14	0,00
305	Vigilância Epidemiológica	107.387,80	0,00
306	Alimentação e Nutrição	0,00	0,00
	TOTAL	R\$ 726.747,24	R\$ 3.528,50
TOTAL GERAL DA FONTE 1600.0000			730.275,74
FONTE 1600.3110			
Transferências do Governo Federal referentes a Convênios e Instrumentos Congêneros vinculados à Saúde (Exerc.Corrente)			
		PREVISTA	
		CORRENTE	CAPITAL
0	Informações Complementares	0,00	0,00
122	Administração Geral	0,00	0,00
301	Atenção Básica	455.128,00	0,00
302	Assistência Hospitalar e Ambulatório	0,00	0,00
303	Suporte Profilático e Terapêutico	0,00	0,00
304	Vigilância Sanitária	0,00	0,00
305	Vigilância Epidemiológica	0,00	0,00
306	Alimentação e Nutrição	0,00	0,00
	TOTAL	R\$ 455.128,00	R\$ 0,00
TOTAL GERAL DA FONTE 1600.3110			455.128,00
FONTE 2600.3110			
Transferências do Governo Federal referentes a Convênios e Instrumentos Congêneros vinculados à Saúde (Exerc.Corrente)			
		PREVISTA	
		CORRENTE	CAPITAL

0	Informações Complementares	0,00	0,00
122	Administração Geral	0,00	0,00
301	Atenção Básica	117.539,28	0,00
302	Assistência Hospitalar e Ambulatório	0,00	0,00
303	Suporte Profilático e Terapêutico	0,00	0,00
304	Vigilância Sanitária	0,00	0,00
305	Vigilância Epidemiológica	0,00	0,00
306	Alimentação e Nutrição	0,00	0,00
	TOTAL	R\$ 117.539,28	R\$ 0,00
TOTAL GERAL DA FONTE 1600.3110			117.539,28
FONTE 1601.0000			
Transferência do Fundo a Fundo de Recursos do SUS provenientes do Governo Federal (Investimento)			
		PREVISTA	
		CORRENTE	CAPITAL
0	Informações Complementares	0,00	0,00
122	Administração Geral	0,00	0,00
301	Atenção Básica	0,00	323.854,57
302	Assistência Hospitalar e Ambulatório	0,00	
303	Suporte Profilático e Terapêutico	0,00	0,00
304	Vigilância Sanitária	0,00	0,00
305	Vigilância Epidemiológica	0,00	0,00
306	Alimentação e Nutrição	0,00	0,00
	TOTAL	R\$ 0,00	R\$ 323.854,57
TOTAL GERAL DA FONTE 1601.0000			323.854,57
FONTE 1604.0000			
Transferências provenientes do Governo Federal destinadas ao vencimento dos agentes comunitários de saúde e dos agentes de combate às endemias (Exerc.Corrente)			
		PREVISTA	
		CORRENTE	CAPITAL
0	Informações Complementares	-	0,00
122	Administração Geral	-	0,00
301	Atenção Básica	148.963,60	0,00
302	Assistência Hospitalar e Ambulatório		0,00
303	Suporte Profilático e Terapêutico	-	0,00
304	Vigilância Sanitária	-	0,00
305	Vigilância Epidemiológica	-	0,00
306	Alimentação e Nutrição	-	0,00
	TOTAL	R\$ 148.963,60	R\$ 0,00
TOTAL GERAL DA FONTE 1604.0000			148.963,60
FONTE 1605.0000			
Assistência financeira da União destinada à complementação ao pagamento dos pisos salariais para profissionais da enfermagem (Exerc.Corrente)			
		PREVISTA	
		CORRENTE	CAPITAL
0	Informações Complementares	0,00	0,00
122	Administração Geral	0,00	0,00
301	Atenção Básica	73.027,25	0,00

302	Assistência Hospitalar e Ambulatório	0,00	0,00
303	Suporte Profilático e Terapêutico	0,00	0,00
304	Vigilância Sanitária	0,00	0,00
305	Vigilância Epidemiológica	0,00	0,00
306	Alimentação e Nutrição	0,00	0,00
	TOTAL	R\$ 73.027,25	R\$ 0,00
TOTAL GERAL DA FONTE 1605.0000			73.027,25
FONTE 1621.0000			
Transferências Fundo a Fundo de Recursos do SUS provenientes do Governo Estadual (Exerc.Corrente)			
		PREVISTA	
		CORRENTE	CAPITAL
0	Informações Complementares	0,00	0,00
122	Administração Geral	0,00	0,00
301	Atenção Básica	300.000,00	0,00
302	Assistência Hospitalar e Ambulatório	0,00	0,00
303	Suporte Profilático e Terapêutico		0,00
304	Vigilância Sanitária	0,00	0,00
305	Vigilância Epidemiológica	0,00	0,00
306	Alimentação e Nutrição	0,00	0,00
	TOTAL	R\$ 300.000,00	R\$ 0,00
TOTAL GERAL DA FONTE 1621.0000			300.000,00
FONTE 1632.0000			
Transferências do Estado referentes a Convênios e Instrumentos Congêneros vinculados à Saúde (Exerc.Corrente)			
		PREVISTA	
		CORRENTE	CAPITAL
0	Informações Complementares	0,00	0,00
122	Administração Geral		0,00
301	Atenção Básica	52.667,68	0,00
302	Assistência Hospitalar e Ambulatório	0,00	0,00
303	Suporte Profilático e Terapêutico	0,00	0,00
304	Vigilância Sanitária	0,00	0,00
305	Vigilância Epidemiológica	0,00	0,00
306	Alimentação e Nutrição	0,00	0,00
	TOTAL	R\$ 52.667,68	R\$ 0,00
TOTAL GERAL DA FONTE 1632.0000			52.667,68
FONTE 1635.0000			
Royalties do Petróleo destinados à Saúde			
		PREVISTA	
		CORRENTE	CAPITAL
0	Outras subfunções	0,00	0,00
122	Administração Geral	0,00	0,00
301	Atenção Básica	0,00	0,00
302	Assistência Hospitalar e Ambulatório	0,00	0,00
303	Suporte Profilático e Terapêutico	0,00	0,00
304	Vigilância Sanitária	0,00	0,00
305	Vigilância Epidemiológica	0,00	0,00
306	Alimentação e Nutrição	0,00	0,00
512	Saneamento Básico Urbano	0,00	0,00
	TOTAL	R\$ 0,00	R\$ 0,00
TOTAL GERAL DA FONTE 16350000			0,00

TOTAL GERAL DE TODAS AS FONTES	R\$	5.877.037,06	347.032,12
<u>Despesa Total Realizada em Saúde em 2024 R\$</u>		<u>6.224.069,18</u>	

São José do Brejo do Cruz, 30 de dezembro de 2024

Francimaria Lopes de Oliveira
Secretária Municipal de Saúde

Ana Maria da Silva Oliveira
Prefeita Municipal